

IPMB
Instituto de
Previdência



BELÉM
PREFEITURA
TAMO JUNTO POR BELÉM

RELATÓRIO DE GOVERNANÇA CORPORATIVA EXERCÍCIO DE 2022



SUMÁRIO

1. INTRODUÇÃO	4
2. O INSTITUTO DE PREVIDÊNCIA DOS SERVIDORES PÚBLICOS DO MUNICÍPIO DE BELÉM - IPMB	4
2.1 Estrutura Administrativa	4
2.2 Diretoria Executiva	5
2.3 Conselho Previdenciário	5
2.4 Conselho Fiscal	6
2.5 Comitê de Investimentos	6
2.6 Site do Instituto de Previdência dos Servidores Públicos do Município de Belém	7
3. DADOS DOS SEGURADOS, RECEITAS E DESPESAS:	7
3.1 Quantitativo de servidores aposentados:	7
3.2 Quantitativo de servidores pensionistas:	7
3.3 Resumo das folhas de pagamentos dos benefícios;	8
3.4 Comparativo de Receitas e Despesas (Realizadas e Estimadas)	8
3.4.1 Receita do Plano Previdenciário	8
3.4.2 Receitas Totais	8
3.4.3 Despesas Plano Previdenciário	9
3.5 VALORES TOTALIZADOS DOS SALÁRIOS DOS BENEFICIÁRIOS	9
3.5.1 Plano Financeiro	9
4. EVOLUÇÃO ATUARIAL	10
4.1 Plano de Custeio (Plano Previdenciário)	10
4.2 Evolução do Plano de Custeio dos Exercícios	10
4.3 Levantamento do Custo Administrativo dos Últimos três anos	12
4.4 Plano de Custeio (Plano Financeiro)	12
4.5 Evolução do Plano de Custeio dos Exercícios	12
4.6 Custo Anual e Alíquota Normal discriminada por Regime Financeiro	14
5. ÓRGÃOS DE DELIBERAÇÃO E FISCALIZAÇÃO	14



5.1 Conselho Previdenciário	14
5.1.1 Quadro de Reuniões	14
5.2 Conselho Fiscal	15
5.2.1 Quadro de Reuniões	15
5.3 Comitê de Investimentos	16
5.3.1 Quadro de Reuniões	16
6. LICITAÇÕES E CONTRATO	17
6.1 Quadro dos Processos Licitatórios do ano de 2022:	17
6.2 Contratos Vigentes no ano de 2022:	18
7. CUMPRIMENTO DE DECISÕES JUDICIAIS	18
8. GESTÃO DE INVESTIMENTOS	18
8.1 Carteira de Investimentos Histórica para o exercício de 2022	18
8.2 Evolução Patrimonial no Período	19
8.3 Rentabilidade da Carteira de Investimento	20
8.3.1 Rentabilidade Acumulada X Meta de Rentabilidade Acumulada	20
8.3.2 Rentabilidade da Carteira de Investimento	20
8.3.3 Fluxo de Entrada e Saída dos Recursos	21
9. CONTROLE INTERNO	21
9.1 Quadro de Auditorias Realizadas	21
RESPONSÁVEIS	22

1. INTRODUÇÃO

Este relatório tem por objetivo proporcionar aos gestores da Unidade Gestora IPMB a consolidação informações relevantes dos anos anteriores de interesse público para a melhor gestão e tomada de decisão. É uma forma de prestação de contas aos segurados e à sociedade, e reforça o compromisso do IPMB com a transparência.

Sua elaboração cumprir com as exigências do Ministério da Previdência e do Trabalho, para a obtenção da certificação no Programa de Certificação Pró-Gestão (Portaria MPS nº 185/2015).

Esta edição apresenta o resultado das ações realizadas em 2022 e a consolidação das informações relevantes dos anos anteriores, sendo os anos de 2021 e 2020.

2. O INSTITUTO DE PREVIDÊNCIA DOS SERVIDORES PÚBLICOS DO MUNICÍPIO DE BELÉM - IPMB

O Instituto de Previdência dos Servidores Públicos do Município de Belém foi criado pela Lei Municipal n.º 9.286, de 26 de junho de 2017.

É a entidade de natureza autárquica responsável pelo RPPS (Regime Próprio de Previdência Social) na gerência da concessão dos benefícios previdenciários de aposentadoria aos servidores públicos municipais e de pensão por morte aos seus dependentes.

O IPMB é dotado de personalidade jurídica de direito público, com sede e foro no Município de Belém, capital do Estado do Pará, e com patrimônio e receitas próprias, gestão administrativa, técnica, patrimonial e financeira descentralizada

2.1 Estrutura Administrativa

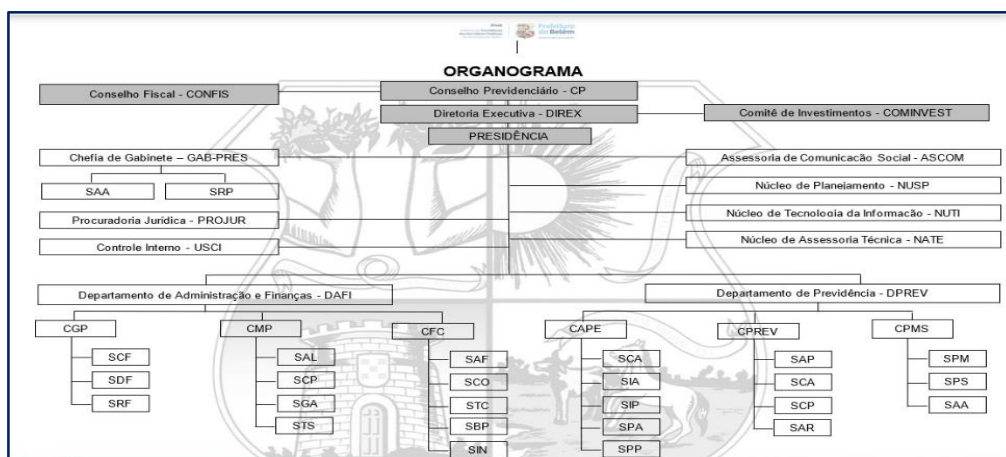

Sua administração é composta pelo Conselho Previdenciário, Conselho Fiscal, Diretoria Executiva, Comitê de Investimentos e Presidência.

A Estrutura Administrativa do IPMB também está disponível para consulta no site através do link: <https://ipmb.belem.pa.gov.br/institucional/organograma/>.

2.2 Diretoria Executiva

Lei Municipal n.º 9.286, de 26 de junho de 2017 em seu artigo 4º, inciso III, estabelece a criação da Diretoria Executiva do IPMB, hoje composta pelos representantes:

Edna Maria Sodré d' Araújo	Valéria de Nazaré Santana Fidélis
Presidente do IPMB	Procuradora-Chefa da Procuradoria Jurídica
Telefone: (91) 3084-1336	Telefone: (91) 3084-1338
E-mail: presidencia@ipmb.pmb.pa.gov.br	E-mail: projur@ipmb.pmb.pa.gov.br

Rosa Cláudia Ramos Pereira	Sulamita Santiago Rodrigues
Diretora do Departamento de Previdência	Diretora do Departamento de Administração e Finanças.
Telefone: (91) 3084-1341	(91) 3084-1314
E-mail: rosa.pereira@ipmb.pmb.pa.gov.br	E-mail: gab-pres@ipmb.pmb.pa.gov.br

Os membros da Diretoria Executiva do IPMB também estão disponíveis para consulta no site através do link: <https://ipmb.belem.pa.gov.br/transparencia/orgaos-colegiados/direx-diretoria-executiva/>.

2.3 Conselho Previdenciário

A Lei Municipal n.º 9.286, de 26 de junho de 2017 em seu artigo 4º, inciso I, estabelece a criação do Conselho Deliberativo do IPMB, hoje composta pelos representantes:

RAIMUNDO LUIZ SILVA ARAÚJO	MARCOS JOSÉ PEREIRA DAMASCENO
Presidente	Membro Representante do Poder Executivo

JURANDIR SANTOS DE NOVAES	PEDRO PAULO CAVALERO DOS SANTOS
Membro representante do Poder Executivo	Membro representante do Poder Legislativo

EMERSON FLAVIO DA VIEGA BASTOS	MARINETE DE NAZARÉ DOS SANTOS VELASCO
--------------------------------	---------------------------------------



Representante eleito dos segurados ativos do IPMB	Representante eleito dos segurados ativos do IPMB
---	---

JULIO MATOS CARDOSO	MARIA DO SOCORRO DA CONCEIÇÃO AGUIAR
Representante eleito dos segurados ativos do IPMB	Representante eleita dos segurados aposentados/pensionistas do IPMB

Os membros do Conselho Previdenciário do IPMB também estão disponíveis para consulta no site através do link: <https://ipmb.belem.pa.gov.br/transparencia/orgaos-colegiados/cp-conselho-previdenciario/>.

2.4 Conselho Fiscal

A Lei Municipal n.º 9.286, de 26 de junho de 2017 em seu artigo 4º, inciso II estabelece a criação do Conselho Fiscal do IPMB, hoje composta pelos representantes:

HUGO MATEUS DOS SANTOS	DIENNE DE JESUS OLIVEIRA DOS SANTOS
Membro do Conselho Fiscal	Membro do Conselho Fiscal

LIGIA FÉ BARROS DA SILVA
Membro do Conselho Fiscal

Os membros do Conselho Fiscal do IPMB também estão disponíveis para consulta no site através do link: <https://ipmb.belem.pa.gov.br/transparencia/orgaos-colegiados/confins/>.

2.5 Comitê de Investimentos

A Lei Municipal n.º 9.286, de 26 de junho de 2017 em seu artigo 4º, inciso IV estabelece a criação do Comitê de Investimentos do IPMB, hoje composta pelos representantes:

MANOEL FERNANDO DOURADO LEITE	CELESTE SANTOS DE CASTRO
Coordenador	Membro do Comitê de Investimentos

CLEIZE MARIA LOURINHO DA COSTA	DARLINDO MONTEIRO BRABO
Membro do Comitê de Investimentos	Membro do Comitê de Investimentos



FERNANDO ALEX SILVA DA COSTA	SHEILA PATRICIA AS DE MOURA COSTA
Membro do Comitê de Investimentos	Membro do Comitê de Investimentos

Os membros do Comitê de Investimentos do IPMB também estão disponíveis para consulta no site através do link: <https://ipmb.belem.pa.gov.br/transparencia/orgaos-colegiados/comite-de-investimento-cominvest/>.

2.6 Site do Instituto de Previdência dos Servidores Públicos do Município de Belém

Em nosso site (<https://ipmb.belem.pa.gov.br/>) está disponível a todos os interessados. Nele estão disponíveis todos os documentos de Governança e todas as informações referentes à Instituto de Previdência dos Servidores Públicos do Município de Belém – IPMB.

Nossos canais de comunicação se estendem:

Endereço: Avenida Almirante Barroso, 2070. Bairro: Marco. CEP: 66613-710. Belém/PA – Brasil

Telefones: (91) 3084-1336 (Gab – Presidência); (91) 3084-1318 (Seção de Protocolo).

E-mails: gab-pres@ipmb.pmb.pa.gov.br

Atendimento ao Público: 08:00 às 17:00, de segunda à sexta-feira.

3. DADOS DOS SEGURADOS, RECEITAS E DESPESAS:

Abaixo, apresentamos a consolidação das informações disponibilizadas pelo Departamento de Benefícios referente ao fechamento dos dados de 2020, 2021 e 2022 das seguintes informações:

3.1 Quantitativo de servidores aposentados:

Planos	2019	2020	2021
Financeiro	3724	3848	4047
Total	3848	3848	4047

3.2 Quantitativo de servidores pensionistas:

Planos	2019	2020	2021
--------	------	------	------



Financeiro	1959	2004	2070
Total	1959	2004	2070

3.3 Resumo das folhas de pagamentos dos benefícios;

Valores Mensais das Folhas de Pagamento de Ativos, Aposentados e Pensionista					
ANO (2021)	ATIVOS (IPMB)		APOSENTADOS		PENSIONISTAS
JANEIRO	R\$	493.034,54	R\$	17.014.586,15	R\$ 5.711.052,56
FEVEREIRO	R\$	495.202,45	R\$	17.084.081,32	R\$ 5.711.801,89
MARÇO	R\$	482.795,33	R\$	17.141.949,59	R\$ 5.709.322,34
ABRIL	R\$	481.135,27	R\$	17.079.647,14	R\$ 5.735.327,67
MAIO	R\$	490.256,01	R\$	17.167.404,20	R\$ 5.784.881,90
JUNHO	R\$	494.487,23	R\$	17.332.780,82	R\$ 5.841.101,98
JULHO	R\$	475.801,56	R\$	17.388.820,01	R\$ 5.921.594,15
AGOSTO	R\$	475.801,56	R\$	17.560.426,13	R\$ 6.076.595,90
SETEMBRO	R\$	476.888,94	R\$	17.592.088,62	R\$ 6.122.058,26
OUTUBRO	R\$	498.757,17	R\$	17.798.142,75	R\$ 6.109.451,25
NOVEMBRO	R\$	484.650,89	R\$	17.997.916,87	R\$ 6.173.658,65
DEZEMBRO	R\$	494.087,78	R\$	17.966.911,38	R\$ 6.219.212,18
13° SALÁRIO	R\$	306.020,98	R\$	17.772.630,47	R\$ 5.950.457,51
TOTAL	R\$	6.148.919,71	R\$	226.897.385,45	R\$ 77.066.516,24

3.4 Comparativo de Receitas e Despesas (Realizadas e Estimadas)

3.4.1 Receita do Plano Previdenciário

Período Base	Receita estimada		Receita realizada		Variação entre Estimadas e Realizadas (%)
	Plano Previdenciário	Variação %	Plano Previdenciário	Variação %	
2019	R\$ 270.540.584,00		R\$ 217.281.738,42		24,51%
2020	R\$ 294.285.848,00	8,78%	R\$ 248.344.353,59	14,30%	18,50%
2021	R\$ 283.680.360,00	-3,60%	R\$ 239.648.332,88	3,50%	18,37%
Média	R\$ 282.835.597,33		R\$ 235.091.474,96		20,31%

3.4.2 Receitas Totais

Receita Totais			
Período Base	Estimada Total	Realizada Total	Variação entre Realizadas e Estimadas (%)
2019	R\$ 270.540.584,00	R\$ 217.281.738,42	24,51%
2020	R\$ 294.285.848,00	R\$ 248.344.353,59	18,50%

2021	R\$ 283.680.360,00	R\$ 239.648.332,88	18,37%
Média	R\$ 282.835.597,33	R\$ 235.091.474,96	20,31%

3.4.3 Despesas Plano Previdenciário

Período Base	Despesas estimada		Despesas realizada		Variação entre Estimadas e Realizadas (%)
	Plano Previdenciário	Variação %	Plano Previdenciário	Variação %	
2019	R\$ 298.536.348,00		R\$ 280.455.293,64		6,45%
2020	R\$ 309.406.556,00	3,64%	R\$ 301.700.680,62	7,58%	2,55%
2021	R\$ 325.522.045,76	5,21%	R\$ 299.528.739,58	-0,72%	8,68%
Média	R\$ 311.154.983,25		R\$ 293.894.904,61		5,87%

3.5 VALORES TOTALIZADOS DOS SALÁRIOS DOS BENEFICIÁRIOS

Relativamente à evolução registrada nos quadros de servidores ativos, aposentados e pensionistas, ao que se associam os respectivos valores totalizados de salários, proventos e as atuarialmente calculadas, o plano de benefícios assim se desenvolveu:

3.5.1 Plano Financeiro

PLANO FINANCEIRO	Quantidade	Valor mensal do salário
2019		
Aposentados	3.724	R\$ 4.253,20
Pensionista	1.959	R\$ 2.595,52
Total Inativos	5.383	R\$ 6.848,72
Total Ativos	14.650	R\$ 3.743,04
Total Geral	20.033	R\$ 10.591,76
2020		
Aposentados	3.848	R\$ 4.286,82
Pensionista	2.004	R\$ 2.748,58
Total Inativos	5.852	R\$ 7.035,40
Total Ativos	14.211	R\$ 3.746,13
Total Geral	20.063	R\$ 10.781,53
2021		
Aposentados	4.047	R\$ 4.340,05
Pensionista	2.070	R\$ 3.004,45
Total Inativos	6.117	R\$ 7.344,50
Total Ativos	13.887	R\$ 3.750,52
Total Geral	20.004	R\$ 11.095,02

PLANO FINANCEIRO	Varição Quantidade	Varição Salário
Dez/2019 - Dez/2020		
Aposentados	3,33%	0,79%
Pensionista	2,30%	5,90%
Total Inativos	8,71%	2,73%
Total Ativos	-3,00%	0,08%
Total Geral	0,15%	1,79%
Dez/2020 - Dez/2021		
Aposentados	5,17%	1,24%
Pensionista	3,29%	9,31%
Total Inativos	4,53%	4,39%
Total Ativos	-2,28%	0,12%
Total Geral	-0,29%	2,91%

4. EVOLUÇÃO ATUARIAL

4.1 Plano de Custeio (Plano Previdenciário)

Composto pelas alíquotas normais de contribuição somados ao eventual plano de amortização, consiste na estrutura de arrecadação de recursos para custear o plano de benefícios cobertos pelo regime previdenciário

Alíquota Normal

Na data focal da avaliação, estão definidas as seguintes alíquotas normais de contribuição:

Alíquotas de Contribuição em lei

	Alíquota Vigente	Base de Contribuição
Ente Federativo	14,00%	Somatório dos Salários de Contribuição dos Ativos
Taxa de Administração	2,00%	Somatório Salários de Contribuição, Proventos e Pensões
Ente Federativo - Total	16,00%	Somatório dos Salários de Contribuição dos Ativos
Segurado Ativos	11,00%	Somatório dos Salários de Contribuição dos Ativos
Aposentados	11,00%	Total dos valores dos proventos que superem o teto do RGPS
Pensionistas	11,00%	Total dos valores das pensões que superem o teto do RGPS
TOTAL	27,00%	-

4.2 Evolução do Plano de Custeio dos Exercícios

Para honrar com os compromissos assumidos, devem ser vertidos recursos financeiros suficientes ao regime para que possa realizar os pagamentos devidos. Estes valores baseiam-se no custo dos benefícios e são representados através de um percentual que incidirá sobre a base de contribuição para apurar o quanto cada segurado e a parte patronal deverão contribuir.

Abaixo, apresentamos as alíquotas adequadas que estabelecerão o equilíbrio atuarial.

Exercício de 2020



Benefícios	Alíquota Normal	Custo Anual Previsto (R\$)
Aposentadoria por Tempo de Contribuição, Idade e Compulsória	34,56%	6.974.804,49
Aposentadoria Especial	1,61%	324.172,57
Aposentadoria por Invalidez	1,43%	288.602,86
Pensão por Morte de Ativo	1,10%	222.463,64
Pensão por Morte de Aposentado Válido	0,00%	0,00
Pensão por Morte de Aposentado Inválido	0,00%	0,00
Alíquota Administrativa	2,00%	403.619,82
TOTAL	40,70%	8.213.663,37

Observa-se que a contribuição de equilíbrio total é de **R\$ 8.213.663,37**, o que representa uma alíquota total de 40,70%.

Exercício de 2021

Benefícios	Alíquota Normal	Custo Anual Previsto (R\$)
Aposentadoria por Tempo de Contribuição, Idade e Compulsória	23,50%	4.650.889,91
Aposentadoria Especial	1,46%	289.778,87
Aposentadoria por Invalidez	1,73%	342.931,04
Pensão por Morte de Ativo	1,31%	258.344,96
Pensão por Morte de Aposentado Válido	0,00%	0,00
Pensão por Morte de Aposentado Inválido	0,00%	0,00
Alíquota Administrativa	2,00%	395.853,20
TOTAL	30,00%	5.937.797,97

Observa-se que a contribuição de equilíbrio total é de **R\$ 5.937.797,97**, o que representa uma alíquota total de 30,00%.

Exercício de 2022

Benefícios	Alíquota Normal	Custo Anual Previsto (R\$)
Aposentadoria por Tempo de Contribuição, Idade e Compulsória	8,78%	4.023.647,89
Aposentadoria Especial	16,45%	7.537.370,48
Aposentadoria por Invalidez	1,57%	720.357,90
Pensão por Morte de Ativo	1,20%	548.748,93
Pensão por Morte de Aposentado Válido	0,00%	0,00
Pensão por Morte de Aposentado Inválido	0,00%	0,00
Alíquota Administrativa	2,00%	916.437,51
TOTAL	30,00%	13.746.562,71

Observa-se que a contribuição de equilíbrio total é de **R\$ 13.746.562,71**, o que representa uma alíquota total de 30,00%.

4.3 Levantamento do Custo Administrativo dos Últimos três anos

Para os três exercícios anteriores, foram contabilizadas as seguintes despesas administrativas:

Ano	Despesa (R\$)
2020	11.351.624,05
2021	11.547.383,68
2022	12.484.481,61
TOTAL	35.383.489,34
MÉDIA	11.794.496,45

4.4 Plano de Custeio (Plano Financeiro)

Composto pelas alíquotas normais de contribuição somados ao eventual plano de amortização, consiste na estrutura de arrecadação de recursos para custear o plano de benefícios cobertos pelo regime previdenciário.

Alíquota Normal

Na data focal da avaliação, estão definidas as seguintes alíquotas normais de contribuição:

Alíquotas de Contribuição em lei

	Alíquota Vigente	Base de Contribuição
Ente Federativo	14,00%	Somatório dos Salários de Contribuição dos Ativos
Taxa de Administração	2,00%	Somatório Salários de Contribuição, Proventos e Pensões
Ente Federativo - Total	16,00%	Somatório dos Salários de Contribuição dos Ativos
Segurado Ativos	11,00%	Somatório dos Salários de Contribuição dos Ativos
Aposentados	11,00%	Total dos valores dos proventos que superem o teto do RGPS
Pensionistas	11,00%	Total dos valores das pensões que superem o teto do RGPS
TOTAL	27,00%	-

4.5 Evolução do Plano de Custeio dos Exercícios

Para honrar com os compromissos assumidos, devem ser vertidos recursos financeiros suficientes ao regime para que possa realizar os pagamentos devidos. Estes valores baseiam-se no custo dos benefícios e são representados através de um percentual que incidirá sobre a base de contribuição para apurar o quanto cada segurado e a parte patronal deverão contribuir.

Abaixo, apresentamos as alíquotas adequadas que estabelecerão o equilíbrio atuarial.

Exercício de 2020



Benefícios	Alíquota Normal	Custo Anual Previsto (R\$)
Aposentadoria por Tempo de Contribuição, Idade e Compulsória	13,47%	93.205.714,48
Aposentadoria Especial	9,89%	68.415.641,84
Aposentadoria por Invalidez	5,44%	37.643.541,93
Pensão por Morte de Ativo	3,73%	25.830.071,87
Pensão por Morte de Aposentado Válido	6,16%	42.649.550,21
Pensão por Morte de Aposentado Inválido	0,01%	87.369,76
Alíquota Administrativa	2,00%	13.841.441,35
TOTAL	40,70%	281.673.331,45

Observa-se que a contribuição de equilíbrio total é de R\$ 281.673.331,45, o que representa uma alíquota total de 40,70%.

Exercício de 2021

Benefícios	Alíquota Normal	Custo Anual Previsto (R\$)
Aposentadoria por Tempo de Contribuição, Idade e Compulsória	7,09%	48.017.694,33
Aposentadoria Especial	5,91%	40.040.273,28
Aposentadoria por Invalidez	5,98%	40.495.975,62
Pensão por Morte de Ativo	3,86%	26.101.790,76
Pensão por Morte de Aposentado Válido	5,15%	34.853.023,15
Pensão por Morte de Aposentado Inválido	0,01%	75.329,12
Alíquota Administrativa	2,00%	13.541.720,45
TOTAL	30,00%	203.125.806,70

Observa-se que a contribuição de equilíbrio total é de R\$ 203.125.806,70, o que representa uma alíquota total de 30,00%.

Exercício de 2022

Benefícios	Alíquota Normal	Custo Anual Previsto (R\$)
Aposentadoria por Tempo de Contribuição, Idade e Compulsória	6,25%	51.179.671,78
Aposentadoria Especial	5,89%	48.286.380,29
Aposentadoria por Invalidez	6,46%	52.963.205,55
Pensão por Morte de Ativo	3,92%	32.116.409,73
Pensão por Morte de Aposentado Válido	5,22%	42.779.599,22
Pensão por Morte de Aposentado Inválido	0,26%	2.118.205,54
Alíquota Administrativa	2,00%	16.388.819,44
TOTAL	30,00%	245.832.291,55

Observa-se que a contribuição de equilíbrio total é de R\$ 245.832.291,55, o que representa uma alíquota total de 30,00%.

4.6 Custo Anual e Alíquota Normal discriminada por Regime Financeiro

Regime Financeiro	%	R\$
Capitalização	17,62%	144.363.856,84
Repartição de Capitais de Cobertura	10,38%	85.079.615,28
Custeio Administrativo	2,00%	16.388.819,44
TOTAL	30,00%	245.832.291,55

5. ÓRGÃOS DE DELIBERAÇÃO E FISCALIZAÇÃO

5.1 Conselho Previdenciário

As atribuições vinculadas aos membros do Conselho Previdenciário estão especificamente detalhadas no art.10, Capítulo IV “Atribuições dos Membros” da Resolução nº 002/2022. O art.4º define o formato como as reuniões são organizadas, sendo que o Conselho Previdenciário se reunirá ordinariamente em sessões mensais em, extraordinariamente, a qualquer tempo.

Durante o exercício fiscal de 2022 o Conselho Previdenciário realizou o seguinte Cronograma de Reuniões com a emissão de suas respectivas atas, disponibilizadas no site do IPMB em site (<https://ipmb.belem.pa.gov.br/transparencia/orgaos-colegiados/cp-conselho-previdenciario/>), sendo possível visualizar as seguintes deliberações:

5.1.1 Quadro de Reuniões

Data	Horário	Local	Nº Ata
21 de janeiro de 2022	10 horas	Na sede do IPMB	Nº 1
18 de fevereiro de 2022	10 horas	Na sede do IPMB	Nº 2
11 de março de 2022	15 horas	SECONT	Nº 1 (Extraordinária)
25 de março de 2022	15 horas	Na sede do IPMB	Nº 3
20 de abril de 2022	14 horas	Na sede do IPMB	Nº 4
24 de maio de 2022	15 horas	Reunião Online	Nº 5
23 de junho de 2022	15 horas	Reunião Online	Nº 6
11 de agosto de 2022 (julho)	9 horas e 30 min	Na sede do IPMB	Nº 7



Reunião de agosto adiada para Outubro/2022	Reunião de agosto adiada para Outubro/2022	Reunião de agosto adiada para Outubro/2022	Reunião de agosto adiada para Outubro/2022
Reunião de setembro adiada para Outubro/2022	Reunião de setembro adiada para Outubro/2022	Reunião de setembro adiada para Outubro/2022	Reunião de setembro adiada para Outubro/2022
Reunião de outubro adiada para Novembro/2022	Reunião de outubro adiada para Novembro/2022	Reunião de outubro adiada para Novembro/2022	Reunião de outubro adiada para Novembro/2022
18 de novembro de 2022	15 horas	Na sede do IPMB	Nº 8
29 de novembro de 2022	15 horas	Na sede do IPMB	S/N Extraordinárias
15 de dezembro de 2022	14 horas	Na sede do IPMB	S/N

5.2 Conselho Fiscal

As atribuições vinculadas aos membros do Conselho Fiscal estão especificamente detalhadas no Regimento Interno do Conselho Fiscal (CONFIS) Resolução nº 001/2022 e suas atribuições em seu Art.6º, sendo que o Conselho Fiscal se reunirá ordinariamente uma vez por mês, no mínimo, e extraordinariamente sempre que se fizer necessário, na sede do IPMB.

Durante o exercício fiscal de 2022 o Conselho Fiscal realizou o seguinte Cronograma de Reuniões com suas respectivas atas, disponibilizadas no site do IPMB, em (<https://ipmb.belem.pa.gov.br/wp-content/uploads/2022/11/CALENDARIO-DE-REUNIOES-2022-CONFIS.pdf>), sendo possível visualizar as seguintes deliberações:

5.2.1 Quadro de Reuniões

Data	Horário	Local	Nº Ata
21 de julho de 2022	11 horas	Na sede do IPMB	Nº 1
03 de agosto de 2022	15h 30 min	Na sede do IPMB	Nº 1 (Extraordinária)
17 de agosto de 2022	15 horas	Na sede do IPMB	Nº 2
Reunião de Setembro adiada para Outubro/2022 ¹	Reunião de Setembro adiada para Outubro/2022	Reunião de Setembro adiada para Outubro/2022	Reunião de Setembro

¹ <https://ipmb.belem.pa.gov.br/wp-content/uploads/2022/11/3-REUNIAO-ORDINARIA-21-09-2022-COMUNICADO.pdf>



			adiada para Outubro/2022
19 de outubro de 2022	14 h 30 min	Na sede do IPMB	Nº 4
23 de novembro de 2022	15h 30 min	Na sede do IPMB	Nº 5
Reunião de Dezembro adiada para 1º reunião do exercício de 2023 ²	Reunião de Dezembro adiada para 1º reunião do exercício de 2023	Reunião de Dezembro adiada para 1º reunião do exercício de 2023	Reunião de Dezembro adiada para 1º reunião do exercício de 2023

5.3 Comitê de Investimentos

As atribuições vinculadas aos membros do Comitê de Investimentos estão especificamente detalhadas no Regimento Interno do Comitê de Investimentos e suas atribuições em seu Art. 3º, sendo que o Comitê de Investimentos se reunirá ordinariamente, uma vez por mês, no mínimo, e, extraordinariamente, sempre que necessário.

Durante o exercício fiscal de 2022 o Comitê de Investimentos realizou o seguinte Cronograma de Reuniões com suas respectivas atas, disponibilizadas no site de IPMB, em (<https://ipmb.belem.pa.gov.br/transparencia/orgaos-colegiados/comite-de-investimento-cominvest/>), sendo possível visualizar as seguintes deliberações:

5.3.1 Quadro de Reuniões

Data	Horário	Local	Nº Ata
28 de janeiro 2022	14 horas	Na sede do IPMB	Nº 1
15 de fevereiro de 2022	14 horas	Na sede do IPMB	Nº 2
15 de março de 2022	14 horas	Na sede do IPMB	Nº 3
12 de abril de 2022	14 horas	Na sede do IPMB	Nº 4

²<https://ipmb.belem.pa.gov.br/wp-content/uploads/2023/01/CONFIS-Comunicando-a-nao-realizacao-da-reuniao-de-dezembro..pdf>



15 de maio de 2022	10 horas	Na sede do IPMB	Nº 5
14 de junho de 2022	14 horas	Na sede do IPMB	Nº 6
12 de junho de 2022	14 horas	Na sede do IPMB	Nº 7
16 de agosto de 2022	14 horas	Na sede do IPMB	Nº 8
13 de setembro de 2022	14 horas	Na sede do IPMB	Nº 9
14 de outubro de 2022	14 horas	Na sede do IPMB	Nº 10
16 de novembro de 2022	14 horas	Na sede do IPMB	Nº 11
15 de dezembro de 2022	14 horas	Na sede do IPMB	Nº 12

6. LICITAÇÕES E CONTRATO

A licitação é um instrumento administrativo pelo qual o IPMB e as demais entidades da Administração Pública estão submetidos para a contratação de seus prestadores de serviços em conformidade com a Lei nº 8.666/93 e suas alteração.

6.1 Quadro dos Processos Licitatórios do ano de 2022:

Modalidade	Nº do Processo	Contratado	Objeto	Valor
Pregão Eletrônico SRP	nº 97/2022	Nº 27/2022	CONTRATAÇÃO DE EMPRESA PARA REALIZAÇÃO DE CENSO PREVIDENCIÁRIO DOS SERVIDORES ATIVOS, INATIVOS, PENSIONISTAS E DEPENDENTES DA PREFEITURA MUNICIPAL DE BELEM - PMB	R\$ 1.955.000,00 (Um milhão, novecentos e cinquenta e cinco mil reais)

Pregão Eletrônico SRP	nº 77/2021	Nº 031/2022	AQUISIÇÃO DE MATERIAIS DE HIGIENE E LIMPEZA	R\$ 5.533,40 (Cinco mil, quinhentos e trinta e três reais e quarenta centavos)
Pregão Eletrônico SRP	nº 065/2021	Nº 033/2022	AQUISIÇÃO DE ÁGUA MINERAL	R\$ 10.429,50 (Dez mil, quatrocentos e vinte e nove reais e cinquenta centavos.)

6.2 Contratos Vigentes no ano de 2022:

Os contratos estão disponíveis no Site do IPMB para consulta: <https://ipmb.belem.pa.gov.br/transparencia/licitacoes-contratos-e-convenios/contratos/>.

7. CUMPRIMENTO DE DECISÕES JUDICIAIS

As informações referentes as decisões judiciais se encontram disponíveis no site do IPMB: <https://ipmb.belem.pa.gov.br/transparencia/licitacoes-contratos-e-convenios/contratos/>.

8. GESTÃO DE INVESTIMENTOS

Em se tratando de gestão de investimentos, daremos foco as informações:

- ✓ descrição detalhada dos ativos;
- ✓ descrição detalhada dos investimentos;
- ✓ descrição detalhada das aplicações financeiras; e
- ✓ descrição detalhada do fluxo de entrada e saídas dos recursos.

Para tanto, destaca-se que a Política de Investimentos para o exercício vigente estabelece a estratégia para o cumprimento dos objetivos de Instituto de Previdência dos Servidores Públicos do Município de Belém, considerando as perspectivas do cenário econômico. Estabelece ainda o plano de contingência, os parâmetros, as metodologias, os critérios, as modalidades e os limites legais e operacionais, buscando a mais adequada alocação dos ativos, à vista do perfil do passivo no curto, médio e longo prazo, atendendo aos requisitos da Resolução CMN nº 3.922/2010.

8.1 Carteira de Investimentos Histórica para o exercício de 2022



Mês	Saldo Anterior	Aplicações	Resgates	Saldo no Mês	Retorno (\$)	Retorno Acum (\$)	Retorno Mês (%)	Retorno Acum (%)	Meta Mês (%)	Meta Acum (%)	Gap Acum (%)	VaR (%)
Janeiro	585.473.258,94	12.671.267,70	11.930.903,93	588.547.119,19	2.333.496,48	2.333.496,48	0,40%	0,40%	0,95%	0,95%	41,92%	0,67%
Fevereiro	588.547.119,19	48.865.730,63	42.545.944,90	598.966.438,62	4.099.533,70	6.433.030,18	0,69%	1,09%	1,38%	2,35%	46,48%	0,62%
Março	598.966.438,62	12.676.541,28	8.757.476,29	610.263.888,58	7.378.384,97	13.811.415,15	1,22%	2,33%	2,05%	4,45%	52,33%	0,80%
Abril	610.263.888,58	21.105.830,94	13.841.749,88	621.826.483,38	4.298.513,74	18.109.928,89	0,70%	3,04%	1,43%	5,94%	51,14%	0,69%
Maior	621.826.483,38	23.473.850,41	23.400.858,04	627.492.555,87	5.593.080,12	23.703.009,01	0,90%	3,97%	0,90%	6,90%	57,52%	0,81%
Junho	627.492.555,87	16.461.204,20	14.685.024,60	632.378.118,94	3.109.383,47	26.812.392,48	0,49%	4,48%	1,08%	8,05%	55,65%	0,86%
Julho	632.378.118,94	17.202.109,43	13.417.453,54	640.516.366,25	4.353.591,42	31.165.983,90	0,68%	5,19%	-0,28%	7,75%	67,01%	0,74%
Agosto	640.516.366,25	52.137.947,13	49.717.695,66	650.773.676,47	7.837.058,75	39.003.042,65	1,22%	6,48%	0,08%	7,84%	82,58%	0,76%
Setembro	650.773.676,47	49.382.256,29	46.774.845,84	660.672.805,32	7.291.718,40	46.294.761,05	1,12%	7,67%	0,12%	7,97%	96,19%	0,64%
Outubro	660.672.805,32	16.952.788,51	13.195.849,60	671.737.102,31	7.307.358,08	53.602.119,13	1,10%	8,85%	0,98%	9,03%	98,03%	0,43%
Novembro	671.737.102,31	47.880.521,79	44.473.725,66	677.690.894,55	2.546.996,11	56.149.115,24	0,38%	9,26%	0,80%	9,90%	93,54%	1,23%
Dezembro	677.690.894,55	105.721.797,64	118.530.305,57	672.505.866,17	7.623.479,55	63.772.594,79	1,12%	10,49%	1,05%	11,05%	94,90%	0,90%

Ainda sobre a carteira de investimentos, destaca-se que em janeiro de 2022 o patrimônio líquido do Instituto de Previdência dos Servidores Públicos do Município de Belém correspondia a R\$ 588.547.119,19. Já em dezembro do mesmo ano, conforme se identifica na tabela acima, o patrimônio líquido do Instituto de Previdência dos Servidores Públicos do Município de Belém chegou a R\$ 672.505.866,17.

Podemos ver uma valorização de R\$ 83.958.746,98, equivalente a 14,27%.

8.2 Evolução Patrimonial no Período

Evolução do Patrimônio



Destaca-se um crescimento contínuo e de boa curvatura evolutiva, não havendo períodos de retração ou declínio contínuo, havendo um leve aumento do patrimônio líquido ainda no primeiro trimestre de 2022, resultado esse devido ao desempenho do mercado financeiro.

Ao final do mesmo período, observamos uma retomada no crescimento do patrimônio líquido, igualitário ou superior aos resultados apresentados antes ao declínio. É possível notar que o patrimônio líquido do Instituto de Previdência dos Servidores Públicos do Município de Belém vem seguindo uma curvatura crescente e notória, acumulando mais recursos mês a mês.

Chamamos a atenção quanto a possibilidade de haver novos períodos de retração ou declínio no patrimônio líquido do Instituto de Previdência dos Servidores Públicos do Município de Belém, que tentem a reproduzir a volatilidade do mercado, uma vez que a carteira de investimentos apresenta exposição em ativos de alta volatilidade, porém, com a diversificação equilibrada

e certa, as retrações poderão ser discretas ou quase imperceptíveis, apresentando posteriormente uma recuperação gradativa.

8.3 Rentabilidade da Carteira de Investimento

8.3.1 Rentabilidade Acumulada X Meta de Rentabilidade Acumulada

Investimentos x Meta de Rentabilidade



O retorno acumulado no período demonstrado no gráfico não supera sua meta de rentabilidade no longo prazo, devido aos atuais acontecimentos mercadológicos, podendo haver novos e maiores declínios, contudo, há grande possibilidade de retomada e conseqüentemente, novamente, voltar a superar a meta atuarial no longo prazo.

O não atingimento da meta de rentabilidade, representa 11,05% de meta de rentabilidade estabelecida contra 10,49% de rentabilidade obtida pela carteira de investimentos.

8.3.2 Rentabilidade da Carteira de Investimento

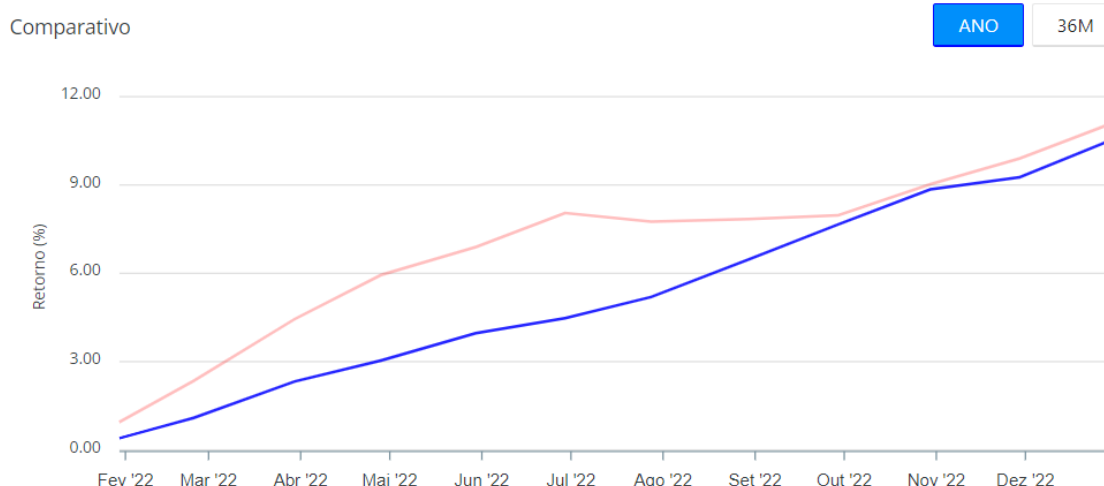

Em se tratando da rentabilidade para o exercício de 2022, o Instituto de Previdência dos Servidores Públicos do Município de Belém obteve o resultado de 10,49%, obtendo uma recuperação em seus resultados no acumulado no fechamento do exercício. A meta de rentabilidade, por sua vez, fechou o exercício com o resultado de 11,05%, superior ao resultado apresentado pela carteira de investimentos.

8.3.3 Fluxo de Entrada e Saída dos Recursos

Mês	Aplicações	Resgates
Janeiro	R\$ 12.671.267,70	R\$ 11.930.903,93
Fevereiro	R\$ 48.865.730,63	R\$ 42.545.944,90
Março	R\$ 12.676.541,28	R\$ 8.757.476,29
Abril	R\$ 21.105.830,94	R\$ 13.841.749,88
Mai	R\$ 23.473.850,41	R\$ 23.400.858,04
Junho	R\$ 16.461.204,20	R\$ 14.685.024,60
Julho	R\$ 17.202.109,43	R\$ 13.417.453,54
Agosto	R\$ 52.137.947,13	R\$ 49.717.695,66
Setembro	R\$ 49.382.256,29	R\$ 46.774.845,84
Outubro	R\$ 16.952.788,51	R\$ 13.195.849,60
Novembro	R\$ 47.880.521,79	R\$ 44.473.725,66
Dezembro	R\$ 105.721.797,64	R\$ 118.530.305,57

Os fluxos de entrada e saída para o exercício de 2022, correspondem o montante de R\$ 825.803.679,46, sendo:

- R\$ 424.531.845,95 em APLICAÇÕES;
- R\$ 401.271.833,51 em RESGATES.

9. CONTROLE INTERNO

Seguindo o Cronograma de Auditorias traçado para o exercício de 2022, fica obrigatório a promoção de autorias periódicas no Instituto de Previdência dos Servidores Públicos do Município de Belém.

Abaixo, disponibilizamos a relação de autorias promovidas por departamento no exercício.

9.1 Quadro de Auditorias Realizadas

Áreas	Jan	Fev	Mar	Abr	Mai	Jun	Jul	Ago	Set	Out	Nov	Dez
Administração	<input type="checkbox"/>	<input type="checkbox"/>	<input type="checkbox"/>	<input type="checkbox"/>	<input type="checkbox"/>	<input type="checkbox"/>	<input type="checkbox"/>	<input type="checkbox"/>	<input type="checkbox"/>	<input type="checkbox"/>	<input type="checkbox"/>	<input type="checkbox"/>
Arrecadação	<input checked="" type="checkbox"/>	<input checked="" type="checkbox"/>	<input checked="" type="checkbox"/>	<input checked="" type="checkbox"/>	<input checked="" type="checkbox"/>	<input checked="" type="checkbox"/>	<input checked="" type="checkbox"/>	<input checked="" type="checkbox"/>	<input checked="" type="checkbox"/>	<input checked="" type="checkbox"/>	<input checked="" type="checkbox"/>	<input checked="" type="checkbox"/>

Atendimento	<input type="checkbox"/>	<input type="checkbox"/>	<input type="checkbox"/>	<input type="checkbox"/>	<input type="checkbox"/>	<input type="checkbox"/>	<input type="checkbox"/>	<input type="checkbox"/>	<input type="checkbox"/>	<input type="checkbox"/>	<input type="checkbox"/>	<input type="checkbox"/>
Atuarial	<input type="checkbox"/>	<input type="checkbox"/>	<input type="checkbox"/>	<input type="checkbox"/>	<input type="checkbox"/>	<input type="checkbox"/>	<input type="checkbox"/>	<input type="checkbox"/>	<input type="checkbox"/>	<input type="checkbox"/>	<input type="checkbox"/>	<input type="checkbox"/>
Benefícios	<input checked="" type="checkbox"/>	<input checked="" type="checkbox"/>	<input checked="" type="checkbox"/>	<input checked="" type="checkbox"/>	<input checked="" type="checkbox"/>	<input checked="" type="checkbox"/>	<input checked="" type="checkbox"/>	<input checked="" type="checkbox"/>	<input checked="" type="checkbox"/>	<input checked="" type="checkbox"/>	<input checked="" type="checkbox"/>	<input checked="" type="checkbox"/>
Compensação	<input type="checkbox"/>	<input type="checkbox"/>	<input type="checkbox"/>	<input type="checkbox"/>	<input type="checkbox"/>	<input type="checkbox"/>	<input type="checkbox"/>	<input type="checkbox"/>	<input type="checkbox"/>	<input type="checkbox"/>	<input type="checkbox"/>	<input type="checkbox"/>
Financeiro	<input type="checkbox"/>	<input type="checkbox"/>	<input type="checkbox"/>	<input type="checkbox"/>	<input type="checkbox"/>	<input type="checkbox"/>	<input type="checkbox"/>	<input type="checkbox"/>	<input type="checkbox"/>	<input type="checkbox"/>	<input type="checkbox"/>	<input type="checkbox"/>
Investimentos	<input checked="" type="checkbox"/>	<input checked="" type="checkbox"/>	<input checked="" type="checkbox"/>	<input checked="" type="checkbox"/>	<input checked="" type="checkbox"/>	<input checked="" type="checkbox"/>	<input checked="" type="checkbox"/>	<input checked="" type="checkbox"/>	<input checked="" type="checkbox"/>	<input checked="" type="checkbox"/>	<input checked="" type="checkbox"/>	<input checked="" type="checkbox"/>
Jurídica	<input type="checkbox"/>	<input type="checkbox"/>	<input type="checkbox"/>	<input type="checkbox"/>	<input type="checkbox"/>	<input type="checkbox"/>	<input type="checkbox"/>	<input type="checkbox"/>	<input type="checkbox"/>	<input type="checkbox"/>	<input type="checkbox"/>	<input type="checkbox"/>
TI	<input checked="" type="checkbox"/>	<input checked="" type="checkbox"/>	<input checked="" type="checkbox"/>	<input checked="" type="checkbox"/>	<input checked="" type="checkbox"/>	<input checked="" type="checkbox"/>	<input checked="" type="checkbox"/>	<input checked="" type="checkbox"/>	<input checked="" type="checkbox"/>	<input checked="" type="checkbox"/>	<input checked="" type="checkbox"/>	<input checked="" type="checkbox"/>

Nos relatórios de controle internos emitidos, foram contemplados todos os aspectos operacionais, legais e de conformidade.

As sugestões e melhorias apresentadas no relatório de controle interno não foram consideradas pelos responsáveis por cada departamento, sendo diretamente apresentadas em reunião da Diretoria Executiva para sua deliberação no processo de implantação e ajustes.

RESPONSÁVEIS

Edna Maria Sodré D'Araújo
Presidenta do IPMB

Valéria de Nazaré Santana Fidellis
Chefe da Procuradoria Jurídica

Rosa Claudia Ramos Pereira
Diretora do DPREV

Sulamita Santiago Rodrigues
Diretora do DAFI

IPMB
Instituto de
Previdência



BELÉM
PREFEITURA
TAMO JUNTO POR BELÉM